

<令和4年度第4回（第42回）魚沼市地域公共交通協議会>

協議結果

以下の結果から、魚沼市地域公共交通協議会規約第12条第4項の規定に基づき、承認されたものとする。

【協議事項①】

令和5年度魚沼市乗合タクシーのダイヤ改正・運行計画（案）について

■結果

異議なし。

■意見等

- フィーダー計画の変更については、引き続き運輸支局と相談の上進めるようお願いします。
- 既存の路線バスの利用（収支）に影響が出ないようにお願いします。

【協議事項②】

令和5年度協議会事業計画及び予算（案）について

■結果

異議なし。

■意見等

- 次回、守門地域の検討状況について報告していただきたい。
- 路線バスの小千谷線、六日町線、栃尾又温泉線の地域間幹線系統について、持続可能な路線となるよう取組をお願いします。

【協議状況】

回答数 21人／委員数 24人（会長を除く。）

1 報告事項

①乗合バス「小出一魚沼基幹病院経由一六日町線」の利用状況について（資料1）

下記のとおり、実証運行を継続中の乗合バス「小出一魚沼基幹病院経由一六日町線」について、令和5年1月までの運行実績を報告します。

- ◆実証期間 令和3年10月1日から令和5年9月30日まで（継続中）
- ◆区 間 魚沼基幹病院前から浦佐駅西口
- ◆運行本数 1日当たり3往復運行（「小出一六日町線」全体8往復の内）

当初、令和4年9月末までとしていた実証運行について、南越後観光バス(株)及び沿線の南魚沼市と協議の結果、1年をめどに実証運行を延長した中で、運行の維持に向けた取組を進めています。

②乗合バス「小出一貫木線」の運行終了について（資料2）

本バス路線は、平成12年に越後交通(株)から南越後観光バス(株)が運行を引き継いだ路線ですが、少子化や人口減少等に伴う利用者の減少に歯止めが掛からず、運行便数や時刻表の調整等、路線維持に向けて様々な取組を行ってききましたが、利用者数は極少数で収支改善も見込めないことから、既存の路線バスの運行形態では継続困難との判断に至り、令和5年3月31日をもって運行終了する見通しとなりました。

- ◆運行終了路線 小出一貫木線
- ◆運行終了区間 上条駅前～貫木終点間 4.9km
- ◆運行終了日 令和5年3月31日
- ◆運行便数 平日のみ2往復（令和5年2月1日現在）

なお、高倉・貫木方面については、代替交通としても守門地域乗合タクシーが運行しており、運行中の路線バス「小出一穴沢線」とも接続可能となっていることから、当該地域が交通空白地帯となる懸念はありません。

令和5年4月1日の時刻表改正で、これまで平日2往復していました貫木方面行きについては、小出駅前発7時台の便が穴沢行きに、同所発13時台の便が上条駅前止めに、いずれも変更となる予定です。

沿線地域においては、令和5年2月下旬頃からお知らせ文書を回覧するほか、事業者対応として、順次、貫木・穴沢方面運行車両のバス車内、始発及び運行終了区間の各停留所、小出営業所窓口へお客様案内を掲示するなど周知を図ります。

2 協議事項

①令和5年度魚沼市乗合タクシーのダイヤ改正・運行計画(案)について(資料3)

運行区域の変更はありませんが、路線定期運行の「小出まちなか循環線」において、通院者等の利便性向上を図るため、医療機関前に新規停留所を2か所設置するとともに、これに伴い路線の一部新設を計画しました。

往路・復路のいずれについても、計画運行回数、起終点となる小出駅前発着時刻に変更はありませんが、経路途中の一部ダイヤを改正します。

なお、その他の乗合タクシー及び入広瀬コミュニティバスについては、ダイヤ等の変更はありません。

- ◆新設停留所
 - ・庭山医院（魚沼市四日町 101 番地 2）
 - ・魚沼こどもクリニック（魚沼市井口新田 321 番地 1 先）（※）

- ◆ダイヤ改定日 令和5年4月1日

※「魚沼こどもクリニック」については、開院の時期に合わせ、停留所の設置は令和5年5月頃を予定しています。

- ◆小出まちなか循環線時刻表

【改訂前】

停留所	1便	3便	5便	7便	9便	停留所	2便	4便	6便	8便	10便
小出駅前	9:30	10:30	11:30	12:30	13:30	小出駅前	10:00	11:00	12:00	13:00	14:00
横町バス停	9:32	10:32	11:32	12:32	13:32	本町バス停	10:02	11:02	12:02	13:02	14:02
星歯科医院（羽根川）	9:33	10:33	11:33	12:33	13:33	三番町バス停	10:03	11:03	12:03	13:03	14:03
小出病院前バス停	9:34	10:34	11:34	12:34	13:34	四番町停留所（菊水前）	10:04	11:04	12:04	13:04	14:04
小出病院正面玄関	9:35	10:35	11:35	12:35	13:35	宮医院★	10:06	11:06	12:06	13:06	14:06
うおぬま眼科	9:36	10:36	11:36	12:36	13:36	中島脳外科内科医院	10:07	11:07	12:07	13:07	14:07
魚沼市役所	9:37	10:37	11:37	12:37	13:37	廣川医院★	10:08	11:08	12:08	13:08	14:08
サカキヤ駐車場	9:40	10:40	11:40	12:40	13:40	小出商工会館前	10:09	11:09	12:09	13:09	14:09
小出郵便局	9:41	10:41	11:41	12:41	13:41	Aコープ小出店	10:11	11:11	12:11	13:11	14:11
Aコープ小出店	9:43	10:43	11:43	12:43	13:43	小出郵便局	10:13	11:13	12:13	13:13	14:13
小出商工会館前	9:45	10:45	11:45	12:45	13:45	上村医院	10:14	11:14	12:14	13:14	14:14
廣川医院	9:46	10:46	11:46	12:46	13:46	魚沼市役所	10:17	11:17	12:17	13:17	14:17
中島脳外科内科医院	9:47	10:47	11:47	12:47	13:47	うおぬま眼科★	10:19	11:19	12:19	13:19	14:19
宮医院	9:49	10:49	11:49	12:49	13:49	小出病院正面玄関	10:20	11:20	12:20	13:20	14:20
四番町停留所（菊水前）	9:51	10:51	11:51	12:51	13:51	小出病院前バス停★	10:21	11:21	12:21	13:21	14:21
三番町バス停	9:52	10:52	11:52	12:52	13:52	星歯科医院前（羽根川）★	10:22	11:22	12:22	13:22	14:22
本町バス停	9:53	10:53	11:53	12:53	13:53	横町バス停	10:23	11:23	12:23	13:23	14:23
小出駅前	9:55	10:55	11:55	12:55	13:55	小出駅前	10:25	11:25	12:25	13:25	14:25

【改訂後】

停留所	1便	3便	5便	7便	9便	停留所	2便	4便	6便	8便	10便
小出駅前	9:30	10:30	11:30	12:30	13:30	小出駅前	10:00	11:00	12:00	13:00	14:00
横町バス停	9:32	10:32	11:32	12:32	13:32	本町バス停	10:02	11:02	12:02	13:02	14:02
庭山医院	9:33	10:33	11:33	12:33	13:33	三番町バス停	10:03	11:03	12:03	13:03	14:03
羽根川会館	9:34	10:34	11:34	12:34	13:34	四番町停留所（菊水前）	10:04	11:04	12:04	13:04	14:04
小出病院前バス停	9:35	10:35	11:35	12:35	13:35	魚沼こどもクリニック★ (令和5年5月停留所開設予定)	10:05	11:05	12:05	13:05	14:05
小出病院正面玄関	9:36	10:36	11:36	12:36	13:36	宮医院★	10:06	11:06	12:06	13:06	14:06
うおぬま眼科	9:37	10:37	11:37	12:37	13:37	中島脳外科内科医院	10:07	11:07	12:07	13:07	14:07
魚沼市役所	9:38	10:38	11:38	12:38	13:38	廣川医院★	10:08	11:08	12:08	13:08	14:08
サカキヤ駐車場	9:40	10:40	11:40	12:40	13:40	小出商工会館前	10:09	11:09	12:09	13:09	14:09
小出郵便局	9:42	10:42	11:42	12:42	13:42	Aコープ小出店	10:10	11:10	12:10	13:10	14:10
Aコープ小出店	9:43	10:43	11:43	12:43	13:43	小出郵便局	10:11	11:11	12:11	13:11	14:11
小出商工会館前	9:44	10:44	11:44	12:44	13:44	上村医院	10:12	11:12	12:12	13:12	14:12
小出商工会館前	9:45	10:45	11:45	12:45	13:45	魚沼市役所	10:14	11:14	12:14	13:14	14:14
廣川医院	9:46	10:46	11:46	12:46	13:46	着発	10:16	11:16	12:16	13:16	14:16
中島脳外科内科医院	9:47	10:47	11:47	12:47	13:47	うおぬま眼科★	10:17	11:17	12:17	13:17	14:17
宮医院	9:48	10:48	11:48	12:48	13:48	小出病院正面玄関	10:18	11:18	12:18	13:18	14:18
魚沼こどもクリニック (令和5年5月停留所開設予定)	9:49	10:49	11:49	12:49	13:49	小出病院前バス停★	10:19	11:19	12:19	13:19	14:19
四番町停留所（菊水前）	9:50	10:50	11:50	12:50	13:50	羽根川会館	10:20	11:20	12:20	13:20	14:20
三番町バス停	9:51	10:51	11:51	12:51	13:51	庭山医院	10:21	11:21	12:21	13:21	14:21
本町バス停	9:52	10:52	11:52	12:52	13:52	横町バス停	10:22	11:22	12:22	13:22	14:22
小出駅前	9:55	10:55	11:55	12:55	13:55	小出駅前	10:25	11:25	12:25	13:25	14:25

②令和5年度協議会事業計画及び予算(案)について（資料4）

1 協議会の開催

令和5年度第1回目の協議会は、6月26日（月）の開催を予定しています。

主な協議内容は、令和4年度協議会事業報告及び決算、生活交通確保維持改善計画（フィーダー系統関係）等についてご審議いただく予定です。本計画については、令和6年度（令和5年10月1日～令和6年9月30日）の地域内フィーダー系統確保維持計画（乗合タクシー運行計画）の協議を調べ、国土交通大臣へ認定申請するものです。

第2回の協議会については、令和6年1月上旬頃、地域公共交通確保維持改善事業の事業評価（一次評価）を予定しています。

第3回の協議会については、令和6年2月下旬頃、令和6年度協議会事業計画及び予算（案）の協議、協議路線における令和6年4月1日改訂（案）等について、協議を調える予定としています。

2 計画に基づく事業

■「周辺部と中心部の連絡強化」について

少子化や他路線への乗り換え等により、利用者が年々減少傾向にある路線バス「白柵線」、「荒金線」等については、大型輸送としてのバスの役割、代替交通への転換など、地域の実情に即した運行形態の再構築について検討します。

また、利用率が低迷している「守門地域乗合タクシー」については、令和4年度に地域との懇談の場を設けましたので、地域住民や関係機関等の声を反映した運行形態や経路の一体的な見直しにより、周辺部と中心部を繋ぐより良い交通網の構築を目指していきます。

■「地域の実情に即した運行形態再構築」について

利用者意見や地域課題など、地域特性に応じた地域公共交通のあり方や方向性について、住民参画をはじめ官民共同の新たな仕組みづくりによって、より良い運行形態を検討していきます。

喫緊の課題である「守門地域乗合タクシー」の見直しについては、令和4年度に守門地域で設けた懇談会を継承し、令和5年10月からの実証運行開始に向けた協議の成熟化に努めていきます。

■「公共交通利用促進に資する広報の展開」について

全市版乗合タクシー時刻表の全戸配布（入広瀬地域を除く。）のほか、運行区域単位での認知度向上に向けて、堀之内・広神・守門地域においては、各地域版の時刻表を引き続き配布する予定としています。

加えて、高齢者等を対象に乗合タクシーの運賃を無料とする「利用促進月間」（7月実施予定）を設け、更なる認知度向上及び利用者の新規開拓に取り組んでいきます。

■「主要施設への公共交通の乗り入れ」について

令和3年度から「魚沼市役所」及び「小出病院」、「魚沼基幹病院」へ路線バス（六日町線）の乗り入れが開始されました。路線の維持及び利用促進に向けて、引き続き利便性の向上に取り組んでいきます。

■「観光振興による路線バスの維持」について

観光路線バス「奥只見ダム線」の維持のため、魚沼から行く尾瀬ルートの活性化をはじめ、観光振興に向けて関係機関等と引き続き情報共有を図るとともに、連携強化に努めていきます。

■「関係機関との連携強化」について

利用者ニーズの把握に努め、公共交通の利便性向上を図るため、移動目的の主たる受入先となる関係機関や交通事業者等と緊密な連携を図っていきます。

■「市外への移動需要に対応した運行」について

現在実証運行中の路線バス「魚沼基幹病院経由六日町線」の定期路線化に向けて、交通事業者及び南魚沼市との合意形成に努めていくとともに、通院者等の利便性向上に必要な移動手段の確保についても検討していきます。

また、移動需要に応じた支線接続についても、必要に応じ見直しを図っていきます。

■「自動車運転免許返納者等に対するサービスの拡充」について

高齢運転者の安全と加害事故防止の一層の必要性を踏まえ、運転免許証自主返納者に対する優遇措置として、乗合タクシー等共通回数券（22,000円相当）の交付を継続します。

また、福祉部局とも連携し、運転免許証自主返納者等に対する移動支援やその手法について検討していきます。

3 令和5年度 魚沼市地域公共交通協議会予算（案）

歳入については、1款1項1目「負担金」に、魚沼市負担金として前年度比210千円増の5,609千円を計上し、3款1項1目「雑入」には、預金利子として前年度同額の1千円を計上しました。

歳出については、1款1項1目「会議費」に、委員報償金など3回分の協議会開催費用として、前年度同額の118千円を計上したほか、1款2項1目「事務費」に、各種支払いに要する振込手数料等55千円を計上しました。

2款1項1目「事業費」は、前年度比208千円増の5,437千円を計上しました。最多の予算額となった項目は、免許証自主返納者共通回数券精算金の3,000千円、次いで乗合タクシー時刻表印刷代（全市版、地域版）の1,228千円となっています。主な増額要因は、守門地域乗合タクシーの実証運行開始を視野に入れた、全市版及び守門地域の時刻表印刷を2回分見込んだことによるものです。

これにより、歳入歳出予算の総額は、歳入歳出それぞれ5,610千円（前年度比210千円増）となりました。

3 その他

委員の交代について（お願い）

委員の任期については、協議会規約第7条に「行政機関の職員及び団体の役員については、その職にある期間」、「前号以外の委員については、2年とする。」と定められています。

人事異動や年度替わり等に伴い、委員の交代が必要となる場合は、以下のとおり所定の様式にて御報告くださるようお願いいたします。

【提出様式】

- ◆行政機関の職員及び団体の役員の委員・・・異動連絡票（別紙2）
- ◆上記以外の委員・・・・・・・・・・承諾書（別紙3）

【提出期限】

令和5年4月14日（金）

※期限までの提出が困難な場合は、まずは電話にて御一報ください。

【新委員の任期】

令和5年4月1日から令和7年3月31日まで（2年間）

「小出＝魚沼基幹病院経由＝六日町線」の利用状況について

資料出典：南越後観光バス(株)

○魚沼基幹病院での乗車人数・降車人数（令和3年10月～令和5年1月）

	六日町駅前→魚沼基幹病院→魚沼市役所前						魚沼市役所前→魚沼基幹病院→六日町駅前						合 計	運行日数	1日平均
	六日町駅前 8時00分発		六日町駅前 9時55分発		六日町駅前 11時55分発		魚沼市役所前 8時10分発		魚沼市役所前 10時10分発		魚沼市役所前 11時50分発				
	降車	乗車	降車	乗車	降車	乗車	降車	乗車	降車	乗車	降車	乗車			
R3.10	17人	4人	9人	9人	6人	13人	25人	6人	9人	25人	4人	12人	139人	21日	6.6人
R3.11	26人	0人	9人	10人	2人	14人	44人	1人	5人	14人	5人	15人	145人	20日	7.3人
R3.12	19人	0人	19人	9人	3人	14人	41人	2人	9人	6人	7人	24人	153人	20日	7.7人
R4.1	40人	0人	12人	24人	16人	11人	48人	4人	8人	19人	6人	22人	210人	19日	11.1人
R4.2	26人	0人	10人	12人	12人	13人	33人	1人	17人	22人	6人	21人	173人	18日	9.6人
R4.3	29人	2人	15人	21人	6人	22人	67人	1人	18人	18人	14人	27人	240人	22日	10.9人
R4.4	41人	5人	24人	23人	14人	9人	54人	2人	10人	22人	9人	23人	236人	20日	11.8人
R4.5	35人	0人	20人	13人	5人	14人	60人	1人	16人	18人	9人	17人	208人	19日	10.9人
R4.6	42人	5人	21人	23人	9人	18人	61人	1人	13人	27人	7人	31人	258人	22日	11.7人
R4.7	33人	1人	13人	17人	11人	16人	36人	7人	11人	23人	8人	15人	191人	20日	9.6人
R4.8	54人	1人	18人	14人	9人	17人	58人	0人	12人	35人	3人	20人	241人	20日	12.1人
R4.9	29人	0人	16人	16人	9人	26人	60人	1人	11人	29人	5人	25人	227人	20日	11.4人
R4.10	31人	0人	17人	18人	10人	29人	64人	2人	12人	31人	6人	26人	246人	21日	11.7人
R4.11	39人	0人	23人	21人	12人	36人	87人	3人	14人	39人	9人	31人	314人	22日	14.3人
R4.12	30人	3人	18人	19人	9人	32人	75人	0人	11人	34人	7人	27人	265人	21日	12.6人
R5.1	47人	1人	27人	16人	6人	15人	57人	1人	23人	26人	6人	29人	254人	22日	11.5人
合 計	538人	22人	271人	265人	139人	299人	870人	33人	199人	388人	111人	365人	3,500人	327日	10.7人
1日平均	1.6人	0.1人	0.8人	0.8人	0.4人	0.9人	2.7人	0.1人	0.6人	1.2人	0.3人	1.1人			

- ・運行を開始した令和3年10月からの延べ利用人数は3,500人（1日当たり10.7人）で、このうち魚沼市側の利用者が1,766人、南魚沼市側の利用者が1,734人だった。
- ・安定して魚沼市役所8時10分発の利用が最も多く、870人（1日当たり2.7人）の利用があった。
- ・魚沼市側から乗車し、基幹病院で降車した人数が1,180人なのに対し、基幹病院から乗車し、魚沼市側で降車した人数が586人と乗車人数の半数にも満たず、依然として基幹病院からの帰りについては、他の交通手段等を選択している状況がうかがえる。

○魚沼基幹病院での月別乗車人数・降車人数（令和3年10月～令和5年1月）

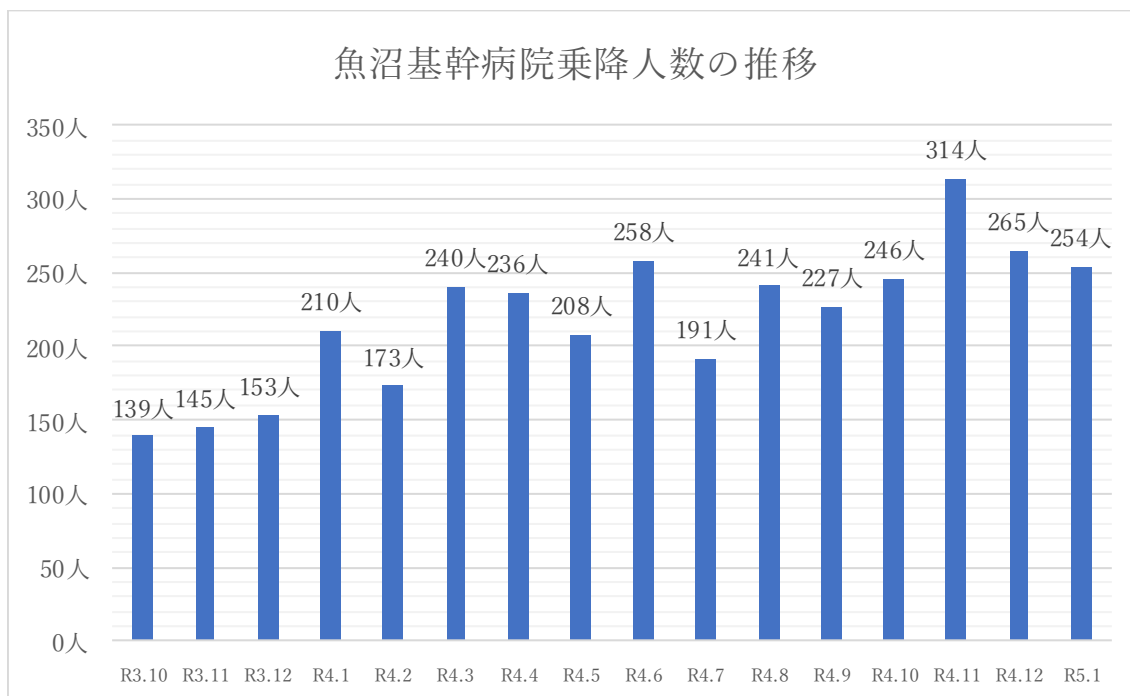

- ・季節的な要因から、夏場は利用者数が減少し、冬期間は利用者数が増加に転じている。
- ・認知度の高まりとともに利用者数は増加傾向にあるものの、通院者数にも限りがあることから、運行開始から1年以上が経過した昨今、利用者数はやや高止まりの状況にあるように見受けられる。

○魚沼基幹病院での曜日別乗車人数・降車人数（令和3年10月～令和5年1月）

曜日別集計

曜日	月	火	水	木	金	合計
運行日数	64日	66日	65日	66日	66日	327日
乗車人数	620人	711人	765人	615人	789人	3,500人
平均	9.7人	10.8人	11.8人	9.3人	12.0人	10.7人

- ・曜日別では、診療科又は予約日の都合からか、従前から水曜日、金曜日の利用が多い状況に変わりが無い。

【今後の展望】

- ・実証運行の継続により一定の需要が検証され、利用状況からも本市及び南魚沼市両市において重要路線の一つに位置づけられた。
- ・引き続き、定期路線化に向けた合意形成に努めていくとともに、通院者等の利便性向上に必要な移動手段の確保についても検討していく必要がある。

乗合バス「小出ー貫木線」路線図及び運行系統図

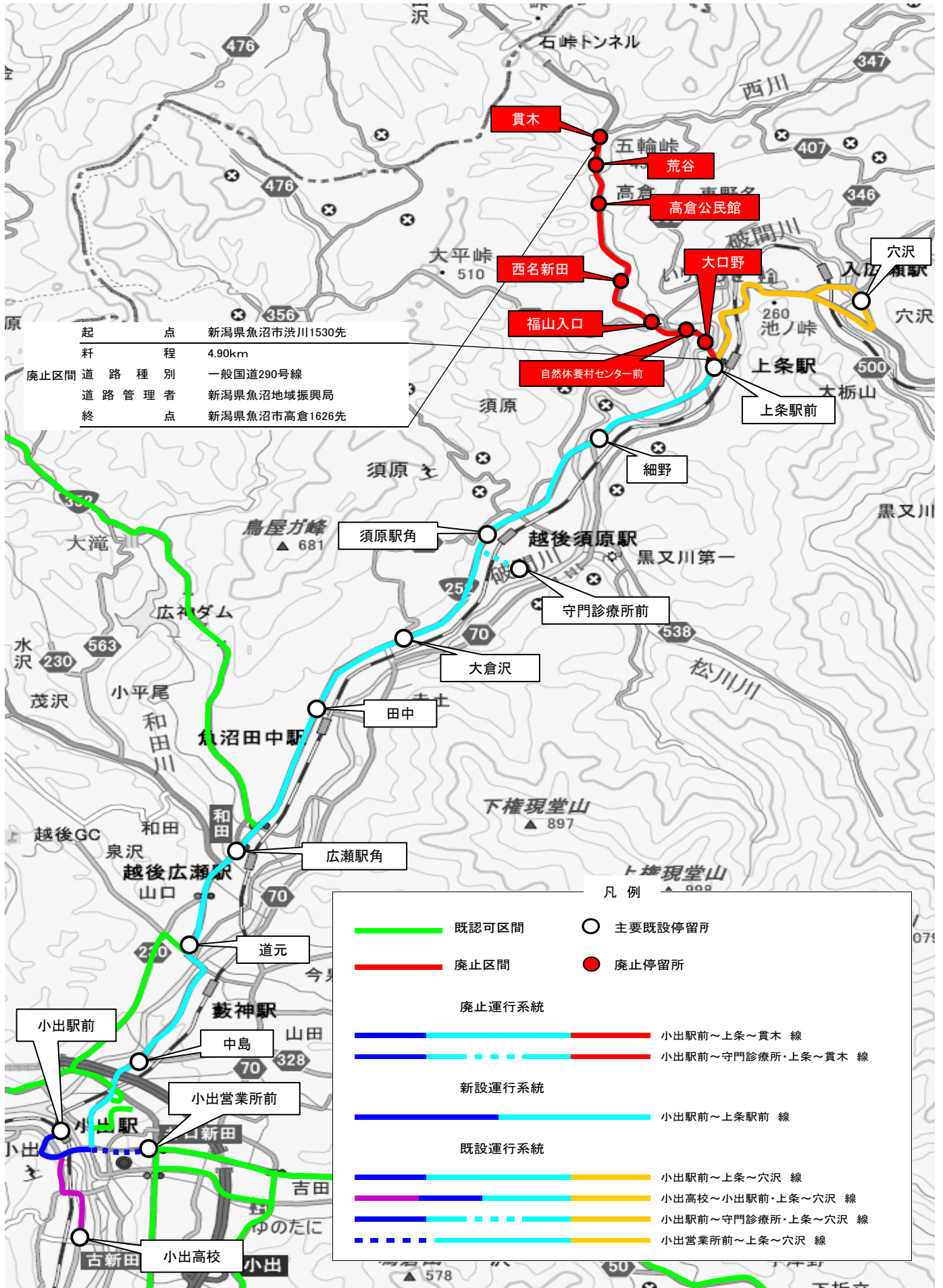

令和5年4月1日改正

貫木線終了・上条折返し新設・診療所経由減回

小出 = 上条 = 穴沢線										
小出駅前 --- 広瀬駅角 --- (守門診療所)--- 須原駅角 --- 上条駅前 --- 穴沢										
小出駅前 からの運賃→	250	360	480	580	穴沢 からの運賃→	200	330	470	580	
小出駅前発	広瀬駅角発	守門診療所前発	上条駅前発	穴沢着	穴沢発	上条駅前発	守門診療所前発	広瀬駅角発	小出駅前着	
営業所発 ★ 6:40	6:51	-----	7:10	7:20	★ 7:21	7:28	-----	7:46	小出高校行 8:05	
★ 7:55	8:09	-----	8:28	8:38	★ 8:38	8:45	8:52	9:03	9:22	貫木発→ 発に変更 穴沢
11:30	11:44	11:56	12:03	12:13	12:13	12:20	-----	12:38	12:57	診療所経由 止め
★ 13:15	13:29	-----	13:49	上条止	上条始発	★ 13:55	-----	14:12	14:30	貫木発→ 発に変更 上条
16:10	16:24	-----	16:43	16:53	16:53	17:00	-----	17:18	17:37	
★ 17:50	18:04	-----	18:23	18:33	★ 18:33	18:40	-----	18:57	営業所着 19:10	
★ 18:40	18:54	-----	19:14	上条止						

貫木行→ 穴沢行
に変更 7:50→7:55

貫木行→ 上条行
に変更

診療所経由 止め

穴沢行→ 上条行
に変更

★印は、土曜・日曜・祝日及び8月13日～8月16日、12月29日～1月3日間運休。

★印は、12月31日～1月3日間運休。(年末年始のみ運休)

穴沢発7:21は、小出高校休校日は小出駅止まりにて運行。

小出駅前18:40発は、道元停留所～上条駅前停留所間お客様の申告により、自由に降りることができます。

この路線は下記の営業所が運行しております。時刻・運賃・お忘れ物等のお問い合わせは...

小出営業所 ☎025-792-8114

※主要停留所の時刻のみ掲載しています。

魚沼市地域公共交通ネットワーク路線図(路線バス、乗合タクシー)

番号	路線名	地域
区域1	新道島乗合タクシー	堀之内
区域2	上稲倉・魚野地乗合タクシー	堀之内
区域3	小出地域乗合タクシー	小出
区域4	湯之谷地域乗合タクシー	湯之谷
区域5	滝之又乗合タクシー	広神
区域6	水沢・越又・泉沢乗合タクシー	広神
区域7	田中・清本・長松・米沢乗合タクシー	広神
区域8	三ツ又乗合タクシー	広神
区域9	高倉乗合タクシー	守門
区域10	福山新田乗合タクシー	守門
区域11	赤土乗合タクシー	守門
区域12	赤土・小出乗合タクシー	守門
自家用有償13	入広瀬コミュニティバス(上方方面)	入広瀬
自家用有償14	入広瀬コミュニティバス(大栃山・穴沢)	入広瀬
自家用有償15	入広瀬コミュニティバス(大白川方面)	入広瀬
路線バス1	小出-小千谷線	-
路線バス2	小出-六日町線	-
路線バス3	小出-栃尾又線	-
路線バス4	小出-穴沢線	-
路線バス5	小出-白柵線	-
路線バス6	小出-浦佐線	-
路線定期運行1	フィーダー系統 小出まちなか循環線	小出

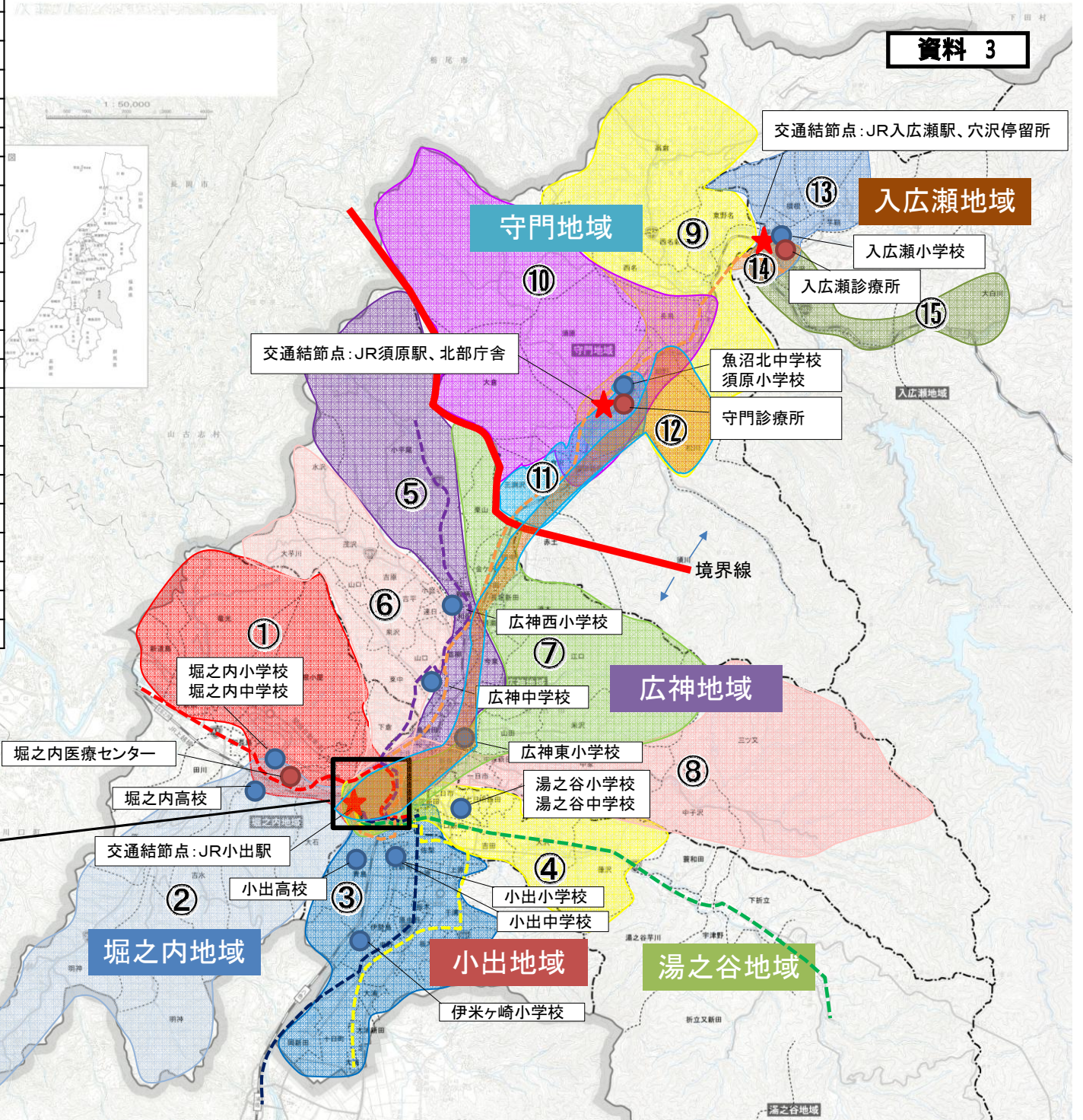

資料 3

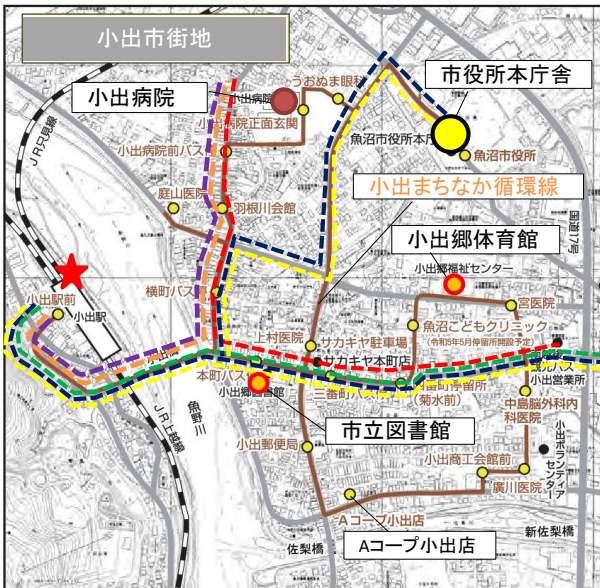

<入広瀬コミュニティバス路線図>

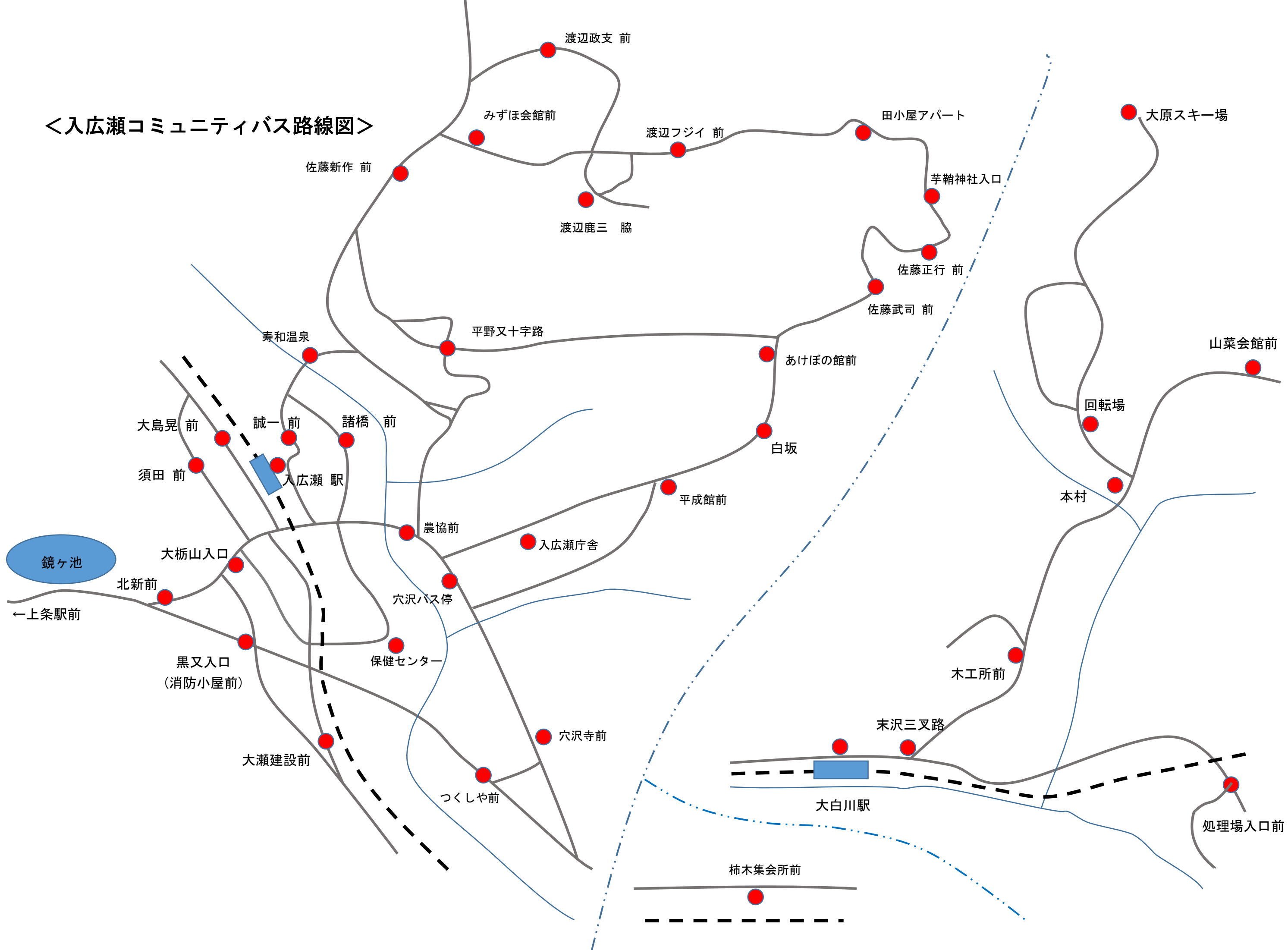

令和5年度 魚沼市地域公共交通協議会事業計画（案）

1 協議会の開催

年月日	事業の概要	内 容
6月26日	第43回協議会	<ul style="list-style-type: none"> ・令和4年度事業報告及び決算について ・生活交通確保維持改善計画（フィーダー系統関係）について
1月上旬	第44回協議会	<ul style="list-style-type: none"> ・地域公共交通確保維持改善事業・事業評価について
2月下旬	第45回協議会	<ul style="list-style-type: none"> ・令和6年度事業計画及び予算について ・令和6年度乗合タクシー運行計画等の改正について ・生活交通確保維持改善計画変更（フィーダー系統関係）について ・令和6年度役員の互選及び任命について

2 計画に基づく事業

施策の名称	主な事業の概要	実行主体
1 周辺部と中心部の連絡強化	<ul style="list-style-type: none"> ○移動需要に応じた運行形態やルート等の検討、幹線及び支線の運行計画見直し協議 <ul style="list-style-type: none"> ・路線バス：白栴線、荒金線 ・守門地域乗合タクシー 	魚沼市、交通事業者、関係機関及び施設、区長会、住民等 【計画施策 1,2】
2 地域の実情に即した運行形態再構築	<ul style="list-style-type: none"> ○住民参画による持続可能な公共交通システムの検討 ○実態調査や利用者ニーズの把握等、地域課題や方向性を話し合う場の仕組みづくり <ul style="list-style-type: none"> ・守門地域等 	
3 公共交通利用促進に資する広報の展開 4 主要施設への公共交通の乗り入れ 6 観光振興による路線バスの維持 7 関係機関との連携強化	<ul style="list-style-type: none"> ○広報の展開による認知度の向上 <ul style="list-style-type: none"> ・乗合タクシー時刻表（全市版、地域版の配布） ・市HPの活用 ・活用ガイドブックの作成 ・市内中学校等との連携 ・出前講座の実施 ○新しい技術を活用した情報提供 <ul style="list-style-type: none"> ・実施内容の検討及び課題整理 ○小出病院、市役所及び商業施設等への利便性向上 ○魚沼⇄尾瀬ルートの活性化 <ul style="list-style-type: none"> ・観光路線バス等の利用促進 ○交通事業者や関係機関、関係施設等との協議・連携 	魚沼市、教育委員会、中学校、交通事業者、観光協会等 【計画施策 3,4,6,7】
5 市外への移動需要に対応した運行	<ul style="list-style-type: none"> ○魚沼基幹病院への利便性向上 <ul style="list-style-type: none"> ・路線バスの定期路線化推進及び支線接続の見直し ・代替輸送手段の検討 	魚沼市、南魚沼市、交通事業者等 【計画施策 5】
8 自動車運転免許返納者等に対するサービスの拡充	<ul style="list-style-type: none"> ○自動車運転免許証自主返納者を対象とした優遇措置 <ul style="list-style-type: none"> ・「共通回数券」の交付 ・高齢者割引制度の拡充検討 	魚沼市、交通事業者等 【計画施策 8】

令和5年度 魚沼市地域公共交通協議会予算書（案）

1 歳入

(単位：円)

款	項	目	本年度予算額	前年度予算額	比較	内 訳
1 負担金	1 負担金	1 負担金	5,609,000	5,399,000	210,000	魚沼市負担金 5,609,000
2 補助金	1 補助金	1 国庫補助金	0	0	0	
3 諸収入	1 雑入	1 雑入	1,000	1,000	0	預金利子等 1,000
歳入合計			5,610,000	5,400,000	210,000	

2 歳出

(単位：円)

款	項	目	本年度予算額	前年度予算額	比較	内 訳
1 運営費	1 会議費	1 会議費	118,000	118,000	0	アドバイザー謝金（相談等含む） 回額10,000円×1人×4回 40,000
						協議会委員報償金（支払対象者 13人） 回額2,000円×13人×3回 78,000
	2 事務費	1 事務費	55,000	53,000	2,000	事務用消耗品代 3,000 振込・送金手数料（前年度実績見込参考） 52,000
2 事業費	1 事業費	1 事業費	5,437,000	5,229,000	208,000	乗合タクシー時刻表印刷代（全市版×2回） 862,400
						乗合タクシー時刻表印刷代（地域版） [堀之内1種、広神4種、守門1種×2回] 365,200
						乗合タクシー回数券印刷代 47,300
						乗合タクシー等共通回数券印刷代 （運転免許証自主返納者支援） 63,250
						運転免許証自主返納啓発チラシ印刷代 140,800
						公共交通利用促進啓発物品 （アルコールウェットティッシュ等） 198,000
						地域公共交通ガイドブック製作 （運転免許証自主返納者等案内用） 367,400
						乗合タクシー等共通回数券精算金 （運転免許証自主返納者支援） 3,000,000
						乗合タクシー時刻表折込手数料 53,000
						乗合タクシー 車両表示用マグネットシート製作 96,800
						乗合タクシー停留所表示看板製作 （小出まちなか循環線） 57,200
						乗合タクシー停留所表示板修正シール （小出まちなか循環線時刻改正対応） 88,550
						乗合タクシー停留所基礎修繕補強 （小出まちなか循環線） 96,800
歳出合計			5,610,000	5,400,000	210,000	

魚沼市地域公共交通協議会

会長 内田 幹夫